Her Hafta Cumartesi Günleri Çıkar
Sayı: 77 16 Ekim 1965 50 Kuruş

ZIPZIP

7 den 77 ye kadar her gencin mecmuası

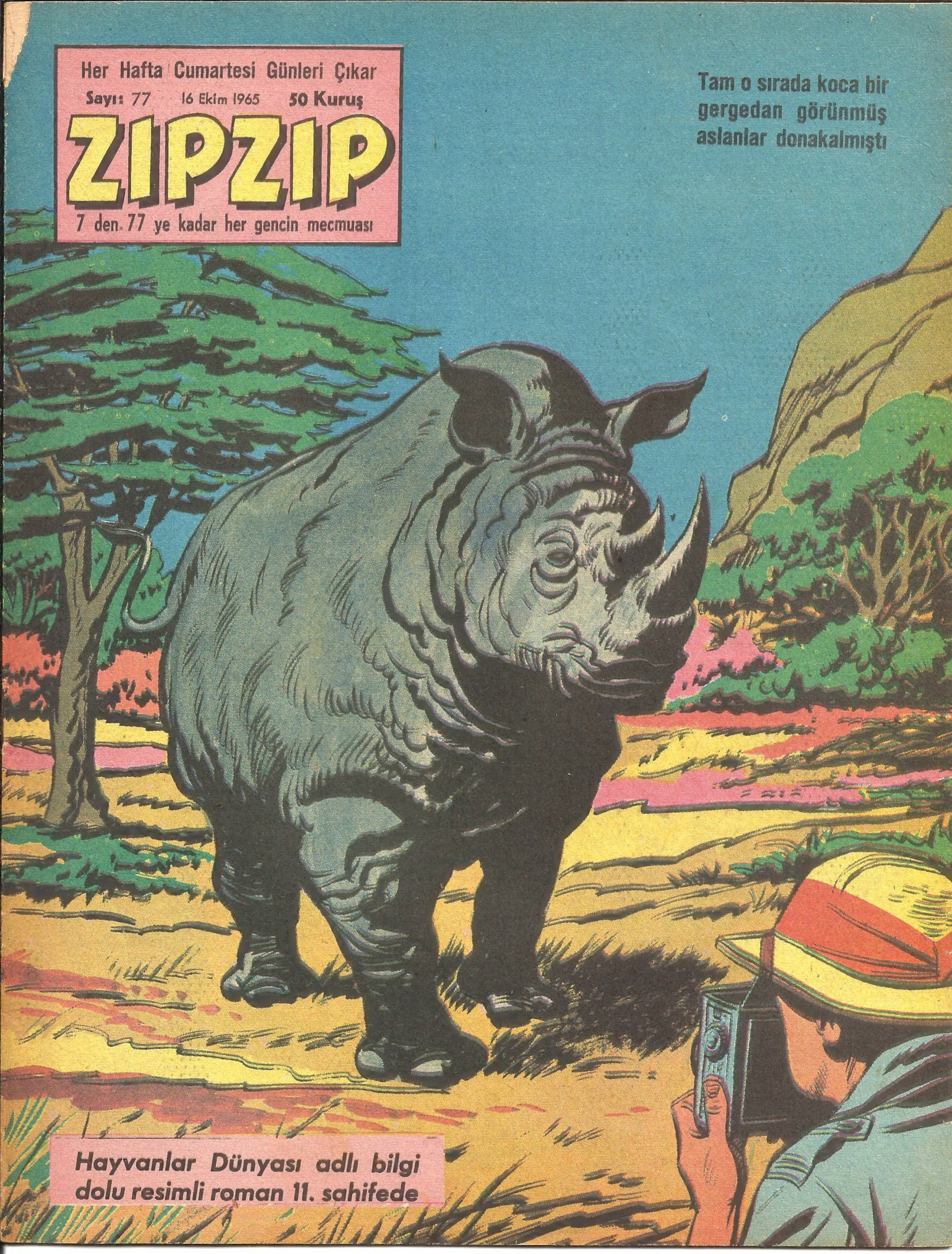

Tam o sırada koca bir gergedan görünmüş aslanlar donakalmıştı

Hayvanlar Dünyası adlı bilgi dolu resimli roman 11. sahifede

CERİ ve KÜÇÜK ŞEYTAN

Ceri'nin arkadaşı Piyer Erlan, borçlandığı Morel adlı kötü bir adamın eline düşmüştür. Çok değerli bir tabloyu çalarsa borçlarından kurtulacaktır...

DEMEK LABURE-LERE YARIN GİDECEK-SİN?..
EVET.. ÖĞLEDEN SONRA.. TELEFON ETTİĞİ SIRADA İZA-BEL'E DÜN SÖYLEDİM. SİZ DE DUYMADINIZ MIYDI ?..
AKLIMA BİR ŞEY GELDİ.. CİMİ İZİN VERİRSE VE SENİN DE CANINI SIK-MIŞ OLMAZSAM BEN DE GELEYİM SENİNLE... O ZAVALLILARI DA GÖRMÜŞ OLURUM..
PİYER RAZI OLURSA HAYHAY...
ŞEY.. TABİİ... YEMEKTEN SONRA UĞRAR, CERİ'Yİ ALIRIM...
HİÇ HOŞUNA GİTMEDİ BU... BELKİ BU BERABERLİĞİ FIRSAT SAYAR DA BANA AÇILIR, MOREL'LE OLAN GİZLİ İLİŞKİSİNDEN BAHSEDER VE BİZDEN YARDIM İSTER...
İŞİN ESRARLI YÖNÜ DE MOREL'LE SIKI FIKI OLUŞUNDA.. BENCE PİYER ERLAN, KENDİNE YA GÜVENİYOR, YA DA Bİ-ZE AÇILMAKTAN ÇEKİ-NİYOR.
HAYROLA CERİ, DAL-MIŞSIN...
MERHABA CERİ...
HA.. ŞEY... GİDİYOR MUSUN ?..
EVET... ÖĞLE YEMEĞİNE EVE DÖNECEĞİM.. SONRA, BABAM TARAFINDAN MOREL'E DE UĞRIYACA-ĞIM... YARIN GÖRÜ-ŞÜRÜZ...
GÜLE GÜLE YAVRUM... "KIRMIZI ŞEYTAN" İÇİN DE İYİCE HAZIRLIKLI OLMALISIN...
EVET... NE VAR DA HEPİNİZ, BÖYLE BAKI-YORSUNUZ BANA ?
KIRMIZI ŞEYTAN MI ?
KIRMIZI ŞEYTAN !
DEVAMI GELECEK SAYIDA

BEŞ YARIŞ

Vayant otomobil fabrikası yarışçılarının Amerika'daki yarışlarını sabote etmeye kararlı kimseler Stiv'e türlü tuzaklar hazırlamaktadırlar.

Gelecek hafta bu sayfalarda Yarışçı Con'un yepyeni bir macerasını bulacaksınız.

KURAN'DAN HİKAYELER

Habeşli Köle ve öfkeli adam

Başında sarık sarılı ve sırtında yollu atlastan entarisi bulunan iri kıyım bir adam, elindeki uzun bir kamçı ile kıvırcık saçlı, zayıfça ve oldukça esmer Afrikalı olduğu her halinden belli bir insana habire vuruyor, vuruyor onu kıyasıya dövüyordu.

İri kıyım adam insafsızca vuruyor, bir taraftan da ağıza alınmıyacak küfürler savuruyordu. Kamçı darbeleriyle orası burası kan revan içinde kalmış olan zavallı esmer insan ise ses çıkarmıyor, kaderine razı olmuş bir şekilde dişini sıkmağa çalışıyor ve öfkeli adamın ne pahasına olursa olsun, öfkesinin dinmesini bekliyordu. Fakat iri kıyım adam hiç oralı değil - di. Sadece vuruyor, vuruyordu.

Halk onların etrafını çevrelemiş ve bu korkunç manzarayı seyre dalmıştı. Lâkin içlerinden kimse çıkıpta araya girmiyor, bir şey söylemiyor perişan kılığıyla yerde kıvranan zavallı Afrikalıyı kurtarmağa teşebbüs bile etmiyordu.

O sırada bu işkenceyi görerek kalabalığın arasına karışan iyi giyimli ve zengin olduğu her halinden belli olan bir yolcu yanındakileri itelcyerek ilerledi. Onu gören kalabalıktaki kişiler birer birer hörmetle geri çekildiler ve ona yol verdiler. Halk hem geri çekiliyor, hem de şimdi ne olacak acaba der gibi merakları daha çok artmış bir şekilde yeni gelen adamın her hareketini dikkatle takip ediyorlardı. Gelen adamın pek hatırlı bir kişi olduğunu kalabalığın halinden ve meraklı bakışlarından bir anda anlamak mümkündü.

Kalabalığı yararak ortaya çıkan hatırlı adam, Mekke'nin en ileri gelen âilelerinden birine mensup meşhur Ebubekir'di. Ebubekir islâmlığı yeni yaymağa başlamış bulunan Hazreti Muhammed'in hem en yakın arkadaşıydı, hem de onun yeni getirdiği dine ilk inanmış kişilerden biriydi.

Yerde kan revan içinde yatan perişan adam Habeşli Bilâl isminde bir köle, onu döven insan da efendisiydi. Müslümanlık çıkmadan önce Mekke'de ve bütün Arabistan'da kadın erkek köleler çarşılarda para ile alınıp satılırdı. Efendileri ise kölelerini isterse döverler, isterse öldürürlerdi. Kölelerin hayvandan farkı yoktu. Çünkü o zamana kadar insan hakları diye birşey bilinmezdi. İşte o gün de efendisi hiç yoktan kölesi Habeşli Bilâl'e kızmış ve canı ona işkence etmek istemişti.

Habeşli Bilâl'i çocuk iken memleketinden esirciler kaçırmışlar ve pazarda satmışlardı. Zavallı talihsiz Habeşli köle Bilâl, ne yapsın ki efendisi gibi hunhar bir insanın eline düşmüştü. Onun için kaderine boyun eğiyor, yediği kamçılı dayağa razı oluyor, hattâ için için efendisinin kendisini sadece dövmekle yetinmesine, onu öldürmemiş olmasına belki seviniyordu bile... Çünkü onun efendisi öteki Mekkeliler gibi puta tapan bir insandı. O Kâbe denen yerdeki bir sürü puta tapmakla vakit geçirirdi. Fakat Allah'ı tanımazdı.

"Allah birdir, ondan başka Tanrı Yoktur" diyen Hazreti Muhammed için Habeşli Bilâl'in Efendisi,

-"Saçma!"

Diye alay ederdi.

Kalabalığı yardıktan sonra Ebubekir, yerde sessizce yatan Habeşli Bilâl'in önüne gelince durdu ve onu dövmeğe devam eden efendisine:

-"Onu ne diye dövüyorsun? Yazık günah değil mi?."

Diye sordu.

Öfkeli adam:

-"Kölemdir, istediğimi yaparım. Eğer merhamet ediyorsan sen satın al!"

Dedi.

Ebubekir:

-"Kaç para istersin?."

Diye sordu.

Bu soru karşısında öfkeli adam eline fırsat geçirmişken haliyle yılışık yılışık güldü ve sonra:

-"660 dirhem altın ile bir de beyaz Hıristiyan köle isterim..."

Cevabını verdi.

Ebubekir hiç istifini bozmadan:

-"At öyleyse elindeki o kamçıyı... Satın aldım onu..."

Dedi.

Öfkeli adam bunun üzerine gülmeğe başladı.

Ebubekir:

Hazreti Muhammet'ten Öğütler

Eyvahlar olsun o topluluğa ki başlarına geçen adam bir şey dedi mi (aman ne gerçek buyurdunuz) derler.

☆

Bilgi elde etmeye çalışan kişi, tahsilini bırakmadan ölürse şehittir.

☆

Dinin hükümlerini bilmeden ibadet edip duran kişi, değirmen döndüren eşeğe benzer.

☆

Herhangi bir halkın başına geçen, buyruğu altındakileri aldatır, kötü yola sevkederse işte o kişidir cehennemlik olan.

Ne mutlu bilgisizliği terkedip öğrenene, üstünlük elde edene, adaletle muamelede bulunana.

☆

Bilgi benim mirasım olduğu gibi, benden önceki peygamberlerinde mirasıdır.

☆

Bilginlerin sarfettikleri mürekkeple, şehitlerin dökülen kanları tartıldı, bilginlerin mürekkepleri ağır geldi.

☆

Kim ben bilginim derse, o cahilin ta kendisidir.

Başında sarık sarılı ve sırtında yollu atlastan entarisi bulunan iri kıyım adam, elindeki uzun bir kamçı ile kıvırcık saçlı, zayıfça ve Afrikalı olduğu her halinden belli bir insana habire vuruyor vuruyor onu kıyasıya dövüyordu...

-"Satın aldım, dedim ya ne gülüyorsun öyle?.."

Dıye sorunca, gülmesi biten iri kıyım adam:

-"Zarar ettin de ondan güldüm, zira ben bu köleyi bir dirhem altına satardım!"

Dedi.

Bu sefer Ebubekir gülerek cevap verdi.

-"Hayır ben kârlıyım. Çünkü bu köle için sen şu anda isteseydin bütün malımı mülkümü ve servetimi verirdim."

Dedi.

Sonra, sırtındaki hırkasını çıkararak, Habeşli Bilâl'in yarı çıplak ve kan içindeki vücuduna sardı. Hayretler içinde yeni sahibine bakan kölenin üstündeki toprakları temizledikten sonra onun elinden tutup etrafı dolduran halka dönerek yüksek sesle:

-"Ey ahali şahit olun! Bu köleyi Allah rızası için azad ettim."

Dedi.

Efendi olsun, köle olsun Tanrı önünde her insanı eşit kabul edip dünya yüzünde insan haklarını ilk defa ortaya atan müslümanlığın ne demek olduğunu böylece anlayan ve hürriyetine kavuşan Habeşli Bilâl, Ebubekir'e teşekkürler ederek kalabalığın arasından sıyrıldı ve koşa koşa Hazreti Muhammed'in Safa tepesindeki evine gitti.

Büyük Peygamberin önüne çıkınca:

-"Ya Muhammed! Ben de müslüman oldum. Tanrı'dan başka Tanrı olmadığına, senin de onun Peygamberi bulunduğuna şahitlik ederim."

Dedi.

Habeşli Bilâl sonraları islâm dininde güzel ve dokunaklı sesiyle ezan okuyan, müslümanlığın ilk "müezzini" olmuş, ölünceye kadar da Ulu Peygamberin yanından hiç ayrılmamıştır. Hazreti Muhammed onu çok sevmiştir. Tanrı ise Kur'an'da "Veleyli" suresince Ebubekir'in Habeşli Bilâl için yaptığı büyüklüğü ve insanlığı özellikle övmüştür.

ÇOCUKLARI SEVEN PEYGAMBER

Hazreti Muhammet çocukları çok severdi. O kadar ki yolda bile bir çocuk görse muhakkak onu okşar, sever ondan sonra yürür giderdi. Hele kızı Fatma ile damadı Ali'nin evine gittiği zaman, küçük torunları Hasan ile Hüseyin'i derhal kucağına alır, onların birini bir dizine, ötekini de öteki dizinin üstüne oturtur, onlarla uzun uzun şakalaşır ve oynardı. Hattâ bazan onları mubarek omuzlarına alarak gezdirirdi. Bazan da kendisi ellerinin ve dizlerinin üstünde yürüyerek sevgili torunlarını sırtında taşıdığı bile olurdu.

Gelecek Hafta: Hazreti Muhammed'i Yakalayana Yüz Deve...

SİYAH TILSIM

"Buda'nın Esrarı" romanının unutulmaz kahramanı Tedi, Hindistan'da geçen bu yeni macerasında da sizleri, heyecandan heyecana sürükleyecek eğlenceli anlar yaşatacaktır.

1

FİL ÇOK HIRSLANMIŞ GÖRÜNÜYORDU... HOMURTUYLA KAVRADIĞI ÇOCUĞU HAVAYA KALDIRDI...
BAŞININ ÜSTÜNE GETİRDİ.. BİR MÜDDET ÖYLE BEKLEDİ...
SONRA.....ENSESİNE BIRAKTI...
BU HAREKETİ ONA ÖĞRETMEK İÇİN TAM İKİ AY ÇALIŞTIM...
MÜTHİŞ VE İLGİNÇ BİR NUMARA DEĞİL Mİ ?..
BU GÖSTERİLERDEN SONRA BAY TOKBURGER TARAFINDAN TAKDİR EDİLEN HİNDLİ ÇOCUK, ÇIKACAKLARI YOLCULUK HAKKINDA ONDAN BİLGİLER ALDI...
BEN İŞLERİ TAMAMLAYIP ARKADAN UÇAKLA SİZE YETİŞECEĞİM. HARNALİ GEMİSİ DE SİZİ GÖTÜRECEK...
ŞEY, AFFEDERSİNİZ EFENDİM ... YANAGAR'DAN GEÇECEK MİYİZ ?.
NEDEN SORDUN YAVRUM ?.. SANMIYORUM...
O SIRADA GOPAL, KOŞUP GELDİ VE SERT BİR HAREKETLE KOLUNDAN TUTTU-ĞU ÇOCUĞU ÇEKTİ...
ENDRA'NIN İŞİ VAR EFENDİM... ÖZÜR DİLERİM...
FİLLERİ YAKINDAN SEYRETMİŞ OLAN TEDİ DE O SIRADA HALÂ HAYVANLARIN ETKİSİ ALTINDAYDI...
ENRA, CESUR ÇOCUK DOĞRUSU. FİL, ONU YERE ÇARPACAK SANMIŞTIM...
O SIRADA KULAĞINA YÜKSEK SESLER AKSETTİ...
PEK ERKEN BAŞLADIN ENDRA...
!
YANARGA'DAN, KİMSEYE BAHSETMEMELİYDİN... NE OLURSA OLSUN GEÇMİYECEĞİZ ORADAN. BÜYÜK OLAYLAR CEREYAN EDECEK.. BÖYLECE DE KADERİNİ YAŞAYACAKSIN...
ŞİMDİ GİT ARTIK VE ÇENENİ SIKI TUT...
28 F 111
MUKADDERATIN... HAH-HAH-HAH... HELE BENİM MUKADDERATIM...

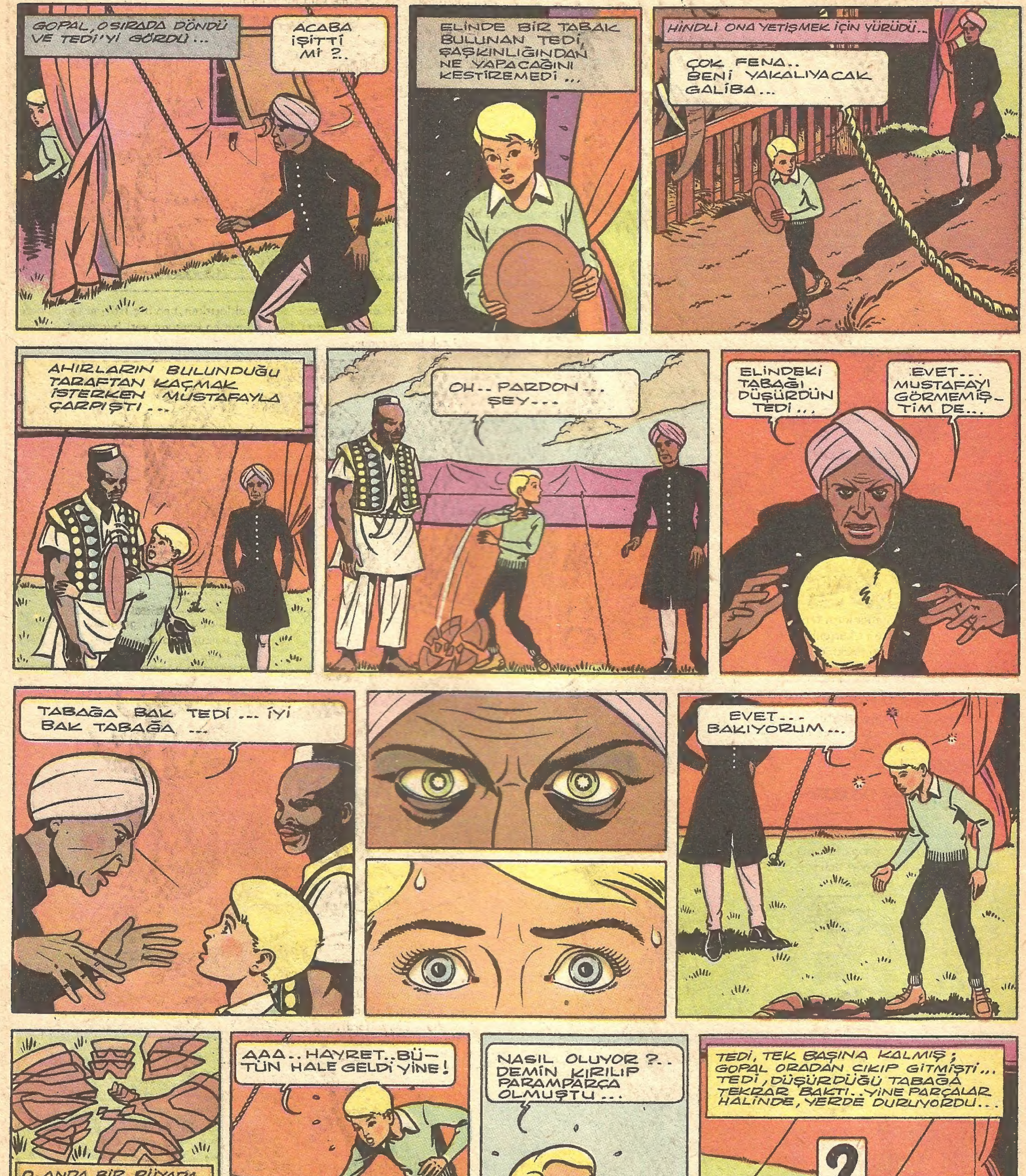
GOPAL, O SIRADA DÖNDÜ VE TEDİ'Yİ GÖRDÜ...
ACABA İŞİTTİ Mİ ?..
ELİNDE BİR TABAK BULUNAN TEDİ, ŞAŞKINLIĞINDAN NE YAPACAĞINI KESTİREMEDİ...
HİNDLİ ONA YETİŞMEK İÇİN YÜRÜDÜ...
ÇOK FENA.. BENİ YAKALIYACAK GALİBA...
AHIRLARIN BULUNDUĞU TARAFTAN KAÇMAK İSTERKEN MUSTAFAYLA ÇARPIŞTI...
OH.. PARDON... ŞEY...
ELİNDEKİ TABAĞI DÜŞÜRDÜN TEDİ...
EVET... MUSTAFAYI GÖRMEMİŞTİM DE...
TABAĞA BAK TEDİ ... İYİ BAK TABAĞA ...
EVET... BAKIYORUM...
O ANDA BİR RÜYADA OLDUĞU GİBİ, KIRILAN PARÇALARIN BİRLEŞTİĞİNİ GÖRÜYORDU...
AAA.. HAYRET.. BÜTÜN HALE GELDİ YİNE!
NASIL OLUYOR ?.. DEMİN KIRILIP PARAMPARÇA OLMUŞTU...
TEDİ, TEK BAŞINA KALMIŞ; GOPAL ORADAN ÇIKIP GİTMİŞTİ... TEDİ, DÜŞÜRDÜĞÜ TABAĞA TEKRAR BAKTI.. YİNE PARÇALAR HALİNDE, YERDE DURUYORDU...
?
DEVAMI GELECEK SAYIDA

GELECEK HAFTA: NE DEVE NE KUŞ

GÖK AKROBATLARI

Ünlü Havacı Dan Kuper, yeni bir görev almıştır. Onu çekemiyenler, disiplin ve insanlık dışı oyunlarıyla Dan'ı korkutup kaçırmayı plânlamışlardır.

1

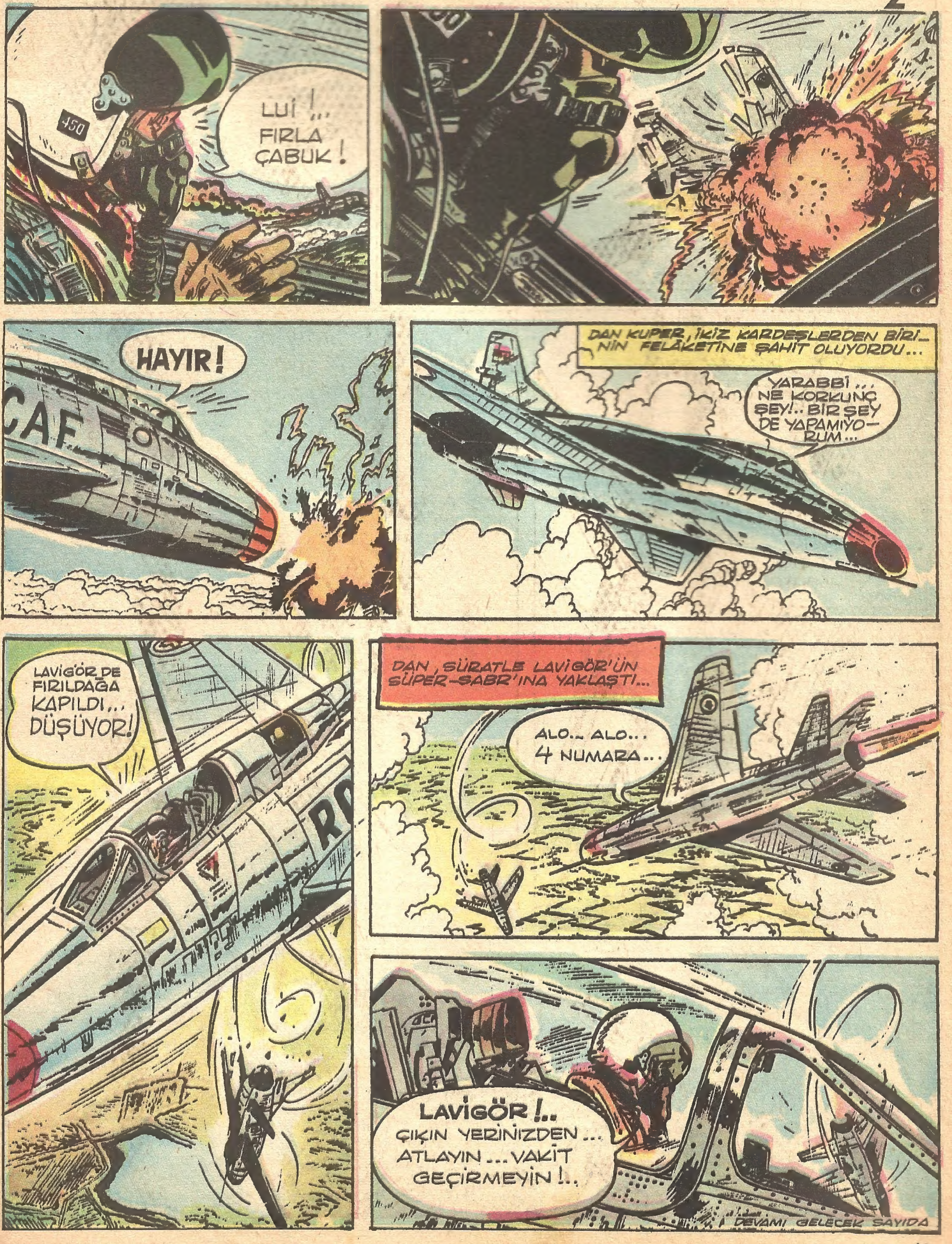
450
LUİ !... FIRLA ÇABUK !
HAYIR !
CAF
DAN KUPER, İKİZ KARDEŞLERDEN BİRİ_NİN FELÂKETİNE ŞAHİT OLUYORDU...
YARABBİ... NE KORKUNÇ ŞEY!.. BİR ŞEY DE YAPAMIYO_RUM...
LAVİGÖR DE FIRILDAĞA KAPILDI... DÜŞÜYOR!
DAN, SÜRATLE LAVİGÖR'ÜN SÜPER-SABR'INA YAKLAŞTI...
ALO... ALO... 4 NUMARA...
LAVİGÖR !.. ÇIKIN YERİNİZDEN... ATLAYIN ... VAKİT GEÇİRMEYİN !..
DEVAMI GELECEK SAYIDA

HİKÂYE

Avcıyı Aldatan Kuş

Üst dalların altında bir yuva ve içinde üç küçük yavru vardı. Kocaman gagalarını açmışlar, cıyak cıyak bağırıyorlardı. O zaman olup bitenleri anladım

Tanınmış eski bir avcı olan Herman Şolk ile akşamları sohbet etmeyi çok severdim. Yemyeşil bir vadiye karşı kurulmuş olan küçük evinin taraçasında oturur saatlerce sohbet ederdik. Artık çoktandır ava çıkmıyordu. Fakat anlattığı hikâyeler bana her gün, bilmediğim hayvanlar âlemini baraz daha iyi tanıtıyordu.

O akşam Herman Şolk uzun uzun düşündükten sonra nihayet:

-"Bilir misin ben kuş avcılığını niçin bıraktım?" diye sordu.

-"Hayır" dedim.

O zaman eski avcı bana halâ unutamadığım bir hikâye anlattı. Kaşlarını çatarak konuşuyordu. Ama onun sert hatları sanki birden yumuşamıştı. Karşımda sanki bir başka yüzü, genç bir adamın yüzünü görüyordum. Halâ dinç olan bir sesle anlatmağa koyuldu:

-"O sabah oğlumla beraber ava çıkmıştık. Oğlum Hüg henüz sekiz yaşlarında idi. Beraberce dağ bayır demeden epey yol yürümüştük. Böyle yürüyüşlerde sık sık sohbet ederdik. Oğlumun avcılığa pek hevesi olmadığını, hattâ benim davranışlarımı pek anlamadığını hissediyordum. Bana durup durup "baba öldürdüğün hayvana acımaz mısın" diye soruyordu.

"Bilhassa kuşların öldürülmesini hoş görmüyordu. Vahşi hayvan avı ona göre daha yatkın bir şeydi, ama kuşların öldürülmesi onun nazarında affedilmez bir suçtu. Bunu bana sorduğu sorulardan anlıyordum. "Baba öldürdüğün kuşların yavruları ne olur?." diye sorup duruyordu.. Gene ona bir takım cevaplar vermeğe çalışırdım. Ama onun susmasından, benim bu açıklamalarımı pek kabul etmediğini anlıyordum.

"Hüg ile konuşa konuşa yürüdüğümüz sırada, birden köpeğimiz Troy'un bir fundalığın önünde durduğunu farkettim. Hayvan muhakkak bir kuş hissetmişti. Hemen oğluma hareketsiz durmasını işaret ettim. Hüg olduğu yerde kaldı. Tüfeğimi Troy'un bulunduğu tarafa doğru çevirdim. Birden fundaların içinden bir bıldırcın ok gibi ileriye doğru fırladı.

Hemen davrandım. Tetiği çektim. Tüfeğin patlaması ile kuşun on beş metre kadar ileride kendini yere atması bir oldu. Troy ileriye doğru fırladı. Ben de peşinden koştum. Fakat Troy kuşu yakalıyacağı sırada kuş tekrar havalandı, bir on metre kadar daha uçtu, sonra tekrar yere düştü. Troy tekrar ona doğru atıldı. Yine onu yakalamağa çalıştı. Fakat kuş yine havalandı, daha ilerideki fundalara doğru uçtu. Troy hırsından deli gibi olmuştu... Hızla fundaların arasına daldı.

Kesif fundalığa sokulabilmek için münasip bir yer aradığım sırada arkamızdan Hüg'ün seslendiğini işittim:

-"Baba, gel bak burada ne var..."

Alelâcele Hüg'ün kaldığı yere yaklaştım. Hüg bir fundanın önünde duruyordu... Yavaşça dalları aralamıştı. Üst dalların hemen altında, bir yuva içinde de üç yavru görünüyordu. O zaman birden olup bitenleri anladım. Dişi kuş mahsus yaralıymış gibi davranmış, kendini yerlere atmış, tekrar havalanmıştı. Yegâne arzusu bizi yuvasından, yavrularından uzaklaştırmaktı.

Yuvadaki yavrular cıyak cıyak bağırışıyor, kocaman gagalarını açıyorlardı. Ne yapacağımı bilemiyordum. Birden geriye, doğru dönerek:

-"Troy, buraya gel!" diye bağırdım.

Sonra ıslık çalmağa başladım. Troy bir müddet daha fundaların arasında çırpındıktan sonra, tekrar bana doğru koştu. O zaman çok daha ileride bir kuşun havalandığını gördüm. Bu, benim vuramadığım dişi kuştu. Üzerimden bir yük kalkmış gibiydi...

Hüg bana doğru dönerek:

-"Babacığım bu yavrular ne olacak?" diye sordu.

Çocuğun sorusundaki sitemi anlıyordum. Hafifçe omuzuna vurarak:

-"Üzülme Hüg, onlara bakacak olan ölmedi... Biraz evvel onun saklandığı yerden geriye doğru uçtuğunu gördüm..."

-"Ama yaralı ise."

-"Hayır yaralı değil. Yaralı olsaydı bizi bu kadar ustaca aldatamazdı.

"Haydi gidelim buradan. Av bitti" dedim.

Dalların arasındaki yuvayı hissettiği için bir türlü rahat durmayan Troy'u adeta zorla oradan uzaklaştırdık. Hep beraber yola koyulduğumuz zaman bir daha kuş avına çıkmamağa karar verdim. O gündenberi de bir daha kuş avına çıkmadım!"

Yaşlı avcı içini çekti. Bir sessizlik olmuştu. Merak ettiğim için sordum:

-"Peki, Hüg sonradan avcı oldu mu?"

-"Hayır. Çocukların zevki ile bizim zevklerimiz her zaman uyuşmaz. Hüg de öyle oldu... O kendisini başka işlere verdi... Yazar oldu..."

HIZLI HİNDİSTANDA

- BAŞ TARAFI ARKA SAYFADA

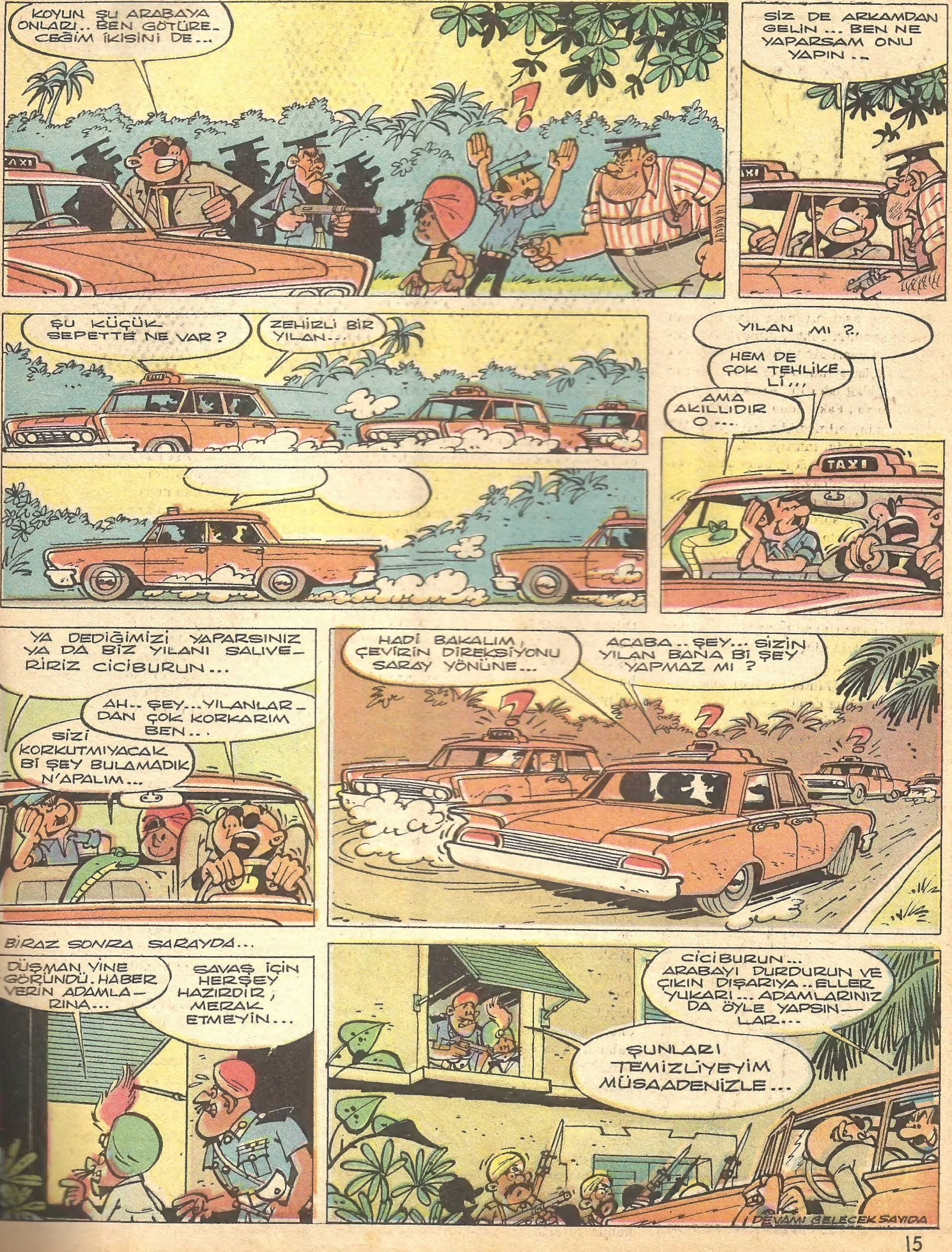

HIZLI HİNDİSTANDA

Patata Mihracesi tarafından Hindistan'a çağırılmış olan Hızlı, orada taksicilik şirketi kurmuştur. Ancak Cicibu-run, bir sürü gericiyi Hızlı aleyhine kışkırtmaktadır.

DEVAMI ARKA SAYFADA

İDARE: Ankara cad. Cemal Nadir sok. No:7 İstanbul BASILDIĞI YER: Web Ofset İleri Matbaacılık A.Ş. SAHİBİ: Erol Simavi YAZI İş. Md. Arslan Baran ABONE: Senelik 24, 6 Aylık 12, 3 Aylık 6 liradır.